Pu 1 pilge:

Syltii orusuudiin proletaarnuur nayadagtii!

BURIAAD-MONGOLIIN YNEN

1936 onii DEKAABRI 11
№ 283 (2016)
ULAAN-YDE KOTO ● 13-daki ŻILEE GARNA

BYKEKOLBOONII KOMUNIIS (bolşevtig) PAARTIIN BURIAAD-MONGOLIIN MOZIIN KOMITEED, BMASSR-iin TƏBIIN GYICEDKEKE KOMITEED ba BURPROFSOVEEDIIN ƏDƏR BYRIIN OORGON.

REDAAGCIIN TELEFOONUUD:
Kartuncalgata redaagteriin . . . . . 3—64
Kartuncalgata nalbetaartin . . . . . 3—
Kodoo analiin kartuuli . . . . . .

KONVEERSIIGI ONCO SONOROOR ƏNGƏRGƏKƏ

Enenii urda garasan niitiin rislamzanuudiin obligaacauudiigi selgelge (konveersi) ol, ton jike udkatai jabuula mən. Obligaaciin selgelge ol, soveed tekərigiigi bekiyyleke; manai oronii sociais neecelgiigi ərgədkəzə, neen deerees azakuin ba sool kylityyriin caaşaa ulanaar debzeke, azalçadiin aza imidaraliin byri saizaraka abadalda tusa təkəm bolo:o; gyrenii urislamziin kereg abuulgiigi gurimtai bolgoko resen zorilgotoi jym.

Respyyblike dotor obligaaiin selgelge ene onii dekaabriiin 15-naas zakalaka josooi. Gyn udkatai ba kariuucal atai gyrenii ene jabuulgiigi olzor sooni, onco sonoroor ngərgəkiin uçaraa kamagiin yryynde terenii beledkeliigi on sainaar jabuulaka çukala aisan. Gebeç, obligaaca selgelgede beledkeliin kədəlməri jərənkii respyyblike lotoroo ba ilangajaa Alairiin, Bargazanii, Jaruuniin, M-Şiberiin, Zidiin, E-Bulagadiin imaguudta kerkibeç kangaltagyi jabana. Ede aimaguudta, obligaaca selgelgiin təsəb ba graafig yzegdee batalagdaadyi, selgelgiigi əngərgəkə josotoi naidalgatad tomilogdozo batalagdaadyi, azalçan niitiin dunda niite emkidkelgiin ba s p r a a v k a ekə kədəlmərinyyd buzagai muugaar tabigdasan—ene içar bol, dursagdasan aimaguudiin gyicedkomuudiin zygees obligaaca selgyylgiin oliitikiin udka çanariigi oogoogyin yre mən geze BMASSR-iin TGK əəriingəə nojaabri 27-nii togtool soo eke zaasan baina.

Obligaaca selgelgiin zakaaka cagiin tulaçood baikada, ereende iime muu beledkelei baikamnai tesekeer bişe baidal bolono. BMASSR-iin TGK-iin nojaabri 27-nii togooliin yndesen deere mene eseer geegdelee usadkaza, obligaaca selgelgede beledkeliin talaar keke josotoi kədəlmərinyydee ylesen ədərıyyd soo cəm keke bykii ainag rajoonuudiin gyicedkonuud, finaansiin tasaguud ba mənge neecelkə kaasaıuudiin zailaşagyi ariuun ıjalga bolono. Konveersiin ıdka çanariigi oloniitiin dunla ergəneər nebteryyleke; elgelgiin təsəb ba graafig ənco sonoroor zokiooko; obligaaca selgelgiigi əngərgəkə naidalgatanariigi erkim debkitedees şileze tomiloko; elgelge əngərgəkə ger baira oloko; spraavkiin stool mkidkeke ba ede bykeniigi mənge cugluulgiigi erçedkete jabadaltai kolbuulan jabuulaka — iime oiriin zorilgonuud manai urda tabiaatai baina.

Soveeduudiin Bykekolboonii Oncojaaraltai VIII Kuraliin preziidiymde nəkəd Staalin, Moolotov baina.

ISPAANIDAKI GRAŻDAAN DAINII BAIDAL

Dainii froontnuud deerees

Loondon, dekaabri 8. Madriidaas medeecekeni, ecegəldər Madriidiin froontiin bykii yçaastoguudta jike namduu baiba. Gancakan le zasagiin artiileeri yimyyleeçediigi buudaza baisan.

Zasagiin ceregyyd yimyyleeçediin beledeze baigaa şine ataakiigi cokikiin beledkel keze baina. «Tajmsiin» biçekeni, yimyyleeçediin samoliooduudiin Gvadalakaariigi jikeer boombodoson ba Sigyeensiin rajoondo yimyyleeçeddiin artilleeriiin idebkitei boloson jabadal, edenii şine dobtolgo kekee baisaniigi karuulaza baina. Madriid sain bekileetei tula, egəliin ton kynde berke baidal sooguur jike udaan dain bolozo magad geze gazeeta temdeglene.

(TASS).

***

Bilibaao, dekaabri 7. Biskajskiin froontiin Elorrio rajoondo yimyyleeçed respyyblikiin ceregyydiigi ataakalakiigi sedebeç, cokiuulaza jikeer gemtebe gene.

Astuuriin froontiin Pola rajoondo zasagiin ceregiin tala oruu yimyyleeçediin keden oficeer ba soldaaduud oroson baina. Tedenii kəərəsən deerees, yimyyleeçediin aarmiin dunda urmaa tasaran, duraa gutaka jabadal delgereze baina ka.

Santandeerskiin froont dee re zasagiin ceregyyd amzaltataigaar dobtolozo jabana.

(TASS).

***

Paariiz, dekaabri 8. (TASS). Ispaaniiin ceregiin ministeerst vees dekaabriiin 7-nii ydeşe Madriidta tunkaglasan oficiaalin komiuunike soo kelkeni, 14 çaasta yimyyleeçediin batarei Eskoriaala rajooniigi jikeer boombodobo. Enenees bolozo keden kyyn şarkataa.

Madriidiin froontdo ene ədər nam əngərəbə. Karabançeeli şadar Matadoroosiin rajoondo respyyblikiinkid keden gernyydiigi ezelen abaad, tere darui tendee beki zyylgiin kədəlməri kesen baina.

Yimyyleeçediin samoliooduud oloor gemtebe

Loondon dekaabri 8. «Dejli telegraafiin» medececeni, ispaaniiin fəşiis yimyylee çediin samoliooduud jike olonoor gemtedeg bolono. Ene gemtel bol zasagiin aviaacada, amieerikada bytesen aikabtar syreetei istrebiiteliin bii bolosontoi kolobootoi baina ka. Ene istrebiitel nege çaas soo 368 kilomeetr tyrgeneer niidedeg ba niideze jabakadaa ajuultai kyceteigeer pylemioodoor buudadag baina gene.

(TASS).

JIKE YJER

Ankara. dekaabri 8. (TASS) Gazeetanuudiin medeecekeni, Tyyrcede, Siiriiin kilees balai jike kolo bişe, Adana goorodiin rajoondo aikabtar jike yjer bolobo. Seikaan mərənii usan ergiees deeşee 6 meetr ədəə garaza, sabaas kalisan deerees goorod ba goorod şadariin gazarnuudiigi usan abaza, 600 ger ebderesen ba keden zuun kyyn ykesen baina. 30 minga şakuu kyyn ger bairagyi yldebe. 3 milioon ylyytei tyyrciin liiriin gargaşa boloson baina.

„Njyys kroniikl“ medeecene

Loondon dekaabri 3. (TASS) „Njyys kroniikl“ biçekeni Aarghiin zasagiin abasan medeceliin josoor, Kadiiksda 2 mingaas ylyy kyytei germaaniiin ceregyyd jiresen baina. Edener yimyyleeçedie tuslakiin tulada Madriidiin froont jabuulagdaba. „Njyys kroniikliin“ abasan informaaciin josoor ede ceregyydiin Ispaaniiin teritoori deere buukadani Ispaaniiin yimyyleeçediin foormotoi kubcasa əməskyylegdebe gene. „Cereg ilegeeze baisan jabadal, ispaaniiin keregte kamaaralcakagyi gesen kelceegi bydyyligeer ebdeze baisan jabadal bolono“ geze gazeeta temdeglene.

BMASSR-n TGK-to

Kabaanii ba Tarbagatain rajoonuudta niitiin urislamzanuudiin obligaaca selgelgiin jabaca tukai Kabaanii rajgyicedkomiin tyryylegçe nək. *Paatryşeviin,* Tarbagatain rajgyicedkomiin tyryylegçiigi orologço nək. *Sobeonnikoviin* ba gyrenii mənge neecelekə kaasiin ba gyrenii krediidiin ypravleeniiin naçaalnig nək. *Smirnooviin* i n f o r m a a c i i g i sonosood, BMASSR-iin TGK-iin preziidiym bol, respyyblike dotoroo obligaaca seigeigiin beledkel ton kangaltagyi jabana; keden rajoonii gyicedkomuud obligaaca selgelgiin poliitikiin udka çanariigi toonogyi (Alair, Bargazan, Jaruuna, M.-Şiber, Zide, E.-Bulagad ba Ulaan-Ydiin gorsoveed g. m.) geze temdeglebe.

Niite nebteryylgiin kədəlməriigi erkimeer jabuulaza, obligaaca selgelgiin poliitikiin udka çanariigi aradzondo oilguulaka. Obligaaca selgeke təsəbəə cag bolzor soo ni sonoskoko, spraavkiin stoolnuudiigi emkidkeke, obligaaca selgelgiin asuudalnuudiigi moziin ba rajoonii gazeetanuud deere biçeke, jarildaa emkidkeke ba cuglaan deegyyr kelcekiigi zakiba.

Selgelgiin yje soo tuskai baira tasalaka, urislamza barigçadiin sojol kylityyriin eriltiigi sainaar kangakii gi bykii yiledberi, zurgaan ba selsoveeduudiin kətəlbəriləgçədiigi ujalgalaka.

Mənge neecelekə kaasaas abtasan şine obligaacanuudiigi mən selgeltiin syyleer abtasan kuuçan obligaacanuudiigi dutaangyi kadagalaza baika jabadalda yiledberiiin, zurgaanuudiin kətəlbəriləgçəd niuuriin kariuucalgataigi uridçalan sanuulaka.

Kolkoozniguud ba əmciin azaltadaas urislamziin mənge cugluulaka təsəb tasaldakiin ajuulda kyreed baisan tula urislamziin mənge cugluulaka təsəbəə dyyrgekiin erçemtei kemzee abaka, terenii tula AGK-diin oiriin zasedaani deere keden selsoveeduudiin tyryylegçeneriin ba urislamziin mənge cugluuladag naidalgatadiin iledkelnyydiigi sonosokiigi Kabaanii ba Tarbagatain rajoonuudiin gyicedkeke komiteeduudiin tyryylegçenerte, mən bişe AGK ba selsoveeduudta duradkaka.

Dərbədygeer kvaartalda urislamziin mənge cugluulaka təsəbəə dyyrgeegyi boloni byri katuu kemzee abaka baisanaa gyrenii mənge neecelekə kaasiin ba gyrenii krediidiin ypravleeniiin naç. nək. *Smirnoovto* duradkaka —geze BMASSR-iin TGK togtoobo.

Мэдээлэл

Монгол Улсын Ерөнхийлөгчийн сонгуулийн санал авах хэсгийг байгуулах тухай

Монгол Улсын Ерөнхийлөгчийн сонгуулийн тухай хуулийн 29 дүгээр зүйлийн 29.1 дэх хэсэг, Монгол Улсын Ерөнхийлөгчийн сонгуулийн дүрэм батлах тухай Монгол Улсын Ерөнхийлөгчийн 2016 оны 01 дүгээр сарын 15-ны өдрийн 01 дүгээр зарлигийн 1.1 дэх заалтыг тус тус үндэслэн Монгол Улсын Ерөнхийлөгчийн сонгуулийн Сүхбаатар дүүргийн 1 дүгээр тойргийн 1 дүгээр санал авах хэсгийг байгуулах нь:

Санал авах хэсгийн дугаар — 1

Санал авах хэсгийн байрлах газар — Сүхбаатар дүүргийн 1 дүгээр хороо, Ерөнхий боловсролын 1 дүгээр сургуулийн барилга

Санал авах хэсгийн хилийн тодорхойлолт — Сүхбаатар дүүргийн 1 дүгээр хороо, Ерөнхий боловсролын 1 дүгээр сургуулийн барилга

Санал авах хэсгийн бүрэлдэхүүн:

Дарга — Ц.Ганбаатар

Нарийн бичгийн дарга — Б.Сувдаа

Гишүүн — Д.Энхтүвшин

Гишүүн — Г.Мөнхбаяр

Гишүүн — Ж.Цэцэгмаа

Гишүүн — Б.Ганхуяг

Гишүүн — Н.Батсайхан

Гишүүн — Ө.Оюунчимэг

Гишүүн — Ц.Дэлгэрмаа

Гишүүн — Э.Баярсайхан

Гишүүн — Х.Ариунаа

Гишүүн — Б.Мөнхтуяа

Гишүүн — Ч.Хишигсүх

Гишүүн — Ү.Цэрэнсодном

Гишүүн — Ж.Ганболд

Гишүүн — Д.Ганзориг

Гишүүн — Ц.Ганцэцэг

Гишүүн — Б.Ганбаатар

Гишүүн — Ц.Ганболд

Гишүүн — Ж.Ганхуяг

Гишүүн — Б.Ганзориг

Гишүүн — Д.Ганцэцэг

Гишүүн — Ц.Ганбаатар

Гишүүн — Ж.Ганболд

Гишүүн — Б.Ганхуяг

Гишүүн — Д.Ганзориг

Гишүүн — Ц.Ганцэцэг

Гишүүн — Б

Хөдөө аж ахуйн ургац

Энэ оны 10 сарын 1-ний байдлаар 560 нэгж талбарт 095 нэгж талбарын ургацыг хураан авч, нийт тариалсан талбайн 29 хувьд хүрэв. Үүнээс улаан буудайн ургацыг 26 сентнер, шарилын ургацыг 35 сентнер, өвсийг 5 сентнер, ногоог 4 сентнер, малын тэжээлийн ногоог 3 сентнер, төмсийг 1 сентнер тус тус нэгж талбараас хураан авчээ. Хураан авсан ургацын 10 хувийг үрийн зориулалтаар хадгалж, үлдсэн ургацыг зах зээлд нийлүүлэхээр ажиллаж байна.

Сүүлийн өдрүүдэд хур тунадас ихэссэнтэй холбогдуулан хураан авсан ургацаа хадгалах, тээвэрлэх, борлуулах ажлыг эрчимжүүлэхийг тариаланчдад зөвлөж байна.

Хөдөлмөрийн дотоод журам

Хөдөлмөрийн дотоод журмын 1 дүгээр зүйлд зааснаар ажил олгогч нь ажилтнуудтай хөдөлмөрийн гэрээ байгуулахдаа, ажлын байрны онцлогоос хамаарч, ажилтны ажиллах цаг, амрах цагийг тогтоох эрхтэй. Ажлын цагийн хэмжээ 8 цаг, 40 цаг, 36 цаг, 30 цаг, 24 цаг, 20 цаг, 18 цаг, 12 цаг, 6 цаг, 4 цаг байна.

Ажлын цагийн хэмжээ 8 цаг, 40 цаг, 36 цаг, 30 цаг, 24 цаг, 20 цаг, 18 цаг, 12 цаг, 6 цаг, 4 цаг байна.

Ажлын цагийн хэмжээ 8 цаг, 40 цаг, 36 цаг, 30 цаг, 24 цаг, 20 цаг, 18 цаг, 12 цаг, 6 цаг, 4 цаг байна.

Хөдөлмөрийн дотоод журам

Хөдөлмөрийн дотоод журмын 1 дүгээр зүйлд зааснаар ажил олгогч нь ажилтнуудтай хөдөлмөрийн гэрээ байгуулахдаа, ажлын байрны онцлогоос хамаарч, ажилтны ажиллах цаг, амрах цагийг тогтоох эрхтэй. Ажлын цагийн хэмжээ 8 цаг, 40 цаг, 36 цаг, 30 цаг, 24 цаг, 20 цаг, 18 цаг, 12 цаг, 6 цаг, 4 цаг байна.

Ажлын цагийн хэмжээ 8 цаг, 40 цаг, 36 цаг, 30 цаг, 24 цаг, 20 цаг, 18 цаг, 12 цаг, 6 цаг, 4 цаг байна.

Хөдөлмөрийн дотоод журам

Хөдөлмөрийн дотоод журмын 1 дүгээр зүйлд зааснаар ажил олгогч нь ажилтнуудтай хөдөлмөрийн гэрээ байгуулахдаа, ажлын байрны онцлогоос хамаарч, ажилтны ажиллах цаг, амрах цагийг тогтоох эрхтэй. Ажлын цагийн хэмжээ 8 цаг, 40 цаг, 36 цаг, 30 цаг, 24 цаг, 20 цаг, 18 цаг, 12 цаг, 6 цаг, 4 цаг байна.

Ажлын цагийн хэмжээ 8 цаг, 40 цаг, 36 цаг, 30 цаг, 24 цаг, 20 цаг, 18 цаг, 12 цаг, 6 цаг, 4 цаг байна.

Хөдөлмөрийн дотоод журам

Хөдөлмөрийн дотоод журмын 1 дүгээр зүйлд зааснаар ажил олгогч нь ажилтнуудтай хөдөлмөрийн гэрээ байгуулахдаа, ажлын байрны онцлогоос хамаарч, ажилтны ажиллах цаг, амрах цагийг тогтоох эрхтэй. Ажлын цагийн хэмжээ 8 цаг, 40 цаг, 36 цаг, 30 цаг, 24 цаг, 20 цаг, 18 цаг, 12 цаг, 6 цаг, 4 цаг байна.

Ажлын цагийн хэмжээ 8 цаг, 40 цаг, 36 цаг, 30 цаг, 24 цаг, 20 цаг, 18 цаг, 12 цаг, 6 цаг, 4 цаг байна.

Хөдөлмөрийн дотоод журам

Хөдөлмөрийн дотоод журмын 1 дүгээр зүйлд зааснаар ажил олгогч нь ажилтнуудтай хөдөлмөрийн гэрээ байгуулахдаа, ажлын байрны онцлогоос хамаарч, ажилтны ажиллах цаг, амрах цагийг тогтоох эрхтэй. Ажлын цагийн хэмжээ 8 цаг, 40 цаг, 36 цаг, 30 цаг, 24 цаг, 20 цаг, 18 цаг, 12 цаг, 6 цаг, 4 цаг байна.

Ажлын цагийн хэмжээ 8 цаг, 40 цаг, 36 цаг, 30 цаг, 24 цаг, 20 цаг, 18 цаг, 12 цаг, 6 цаг, 4 цаг байна.

Хөдөлмөрийн дотоод журам

Хөдөлмөрийн дотоод журмын 1 дүгээр зүйлд зааснаар ажил олгогч нь ажилтнуудтай хөдөлмөрийн гэрээ байгуулахдаа, ажлын байрны онцлогоос хамаарч, ажилтны ажиллах цаг, амрах цагийг тогтоох эрхтэй. Ажлын цагийн хэмжээ 8 цаг, 40 цаг, 36 цаг, 30 цаг, 24 цаг, 20 цаг, 18 цаг, 12 цаг, 6 цаг, 4 цаг байна.

Ажлын цагийн хэмжээ 8 цаг, 40 цаг, 36 цаг, 30 цаг, 24 цаг, 20 цаг, 18 цаг, 12 цаг, 6 цаг, 4 цаг байна.

Хөдөлмөрийн дотоод журам

Хөдөлмөрийн дотоод журмын 1 дүгээр зүйлд зааснаар ажил олгогч нь ажилтнуудтай хөдөлмөрийн гэрээ байгуулахдаа, ажлын байрны онцлогоос хамаарч, ажилтны ажиллах цаг, амрах цагийг тогтоох эрхтэй. Ажлын цагийн хэмжээ 8 цаг, 40 цаг, 36 цаг, 30 цаг, 24 цаг, 20 цаг, 18 цаг, 12 цаг, 6 цаг, 4 цаг байна.

Ажлын цагийн хэмжээ 8 цаг, 40 цаг, 36 цаг, 30 цаг, 24 цаг, 20 цаг, 18 цаг, 12 цаг, 6 цаг, 4 цаг байна.

Komsomooliin poliit suralcal muuca jabana

Soveed oree nii zolto kyyged ojuun biligee badaruulaka kamag erkiigi byrin odlene.

AGA. Urda Agiin somonii Staalinii neremzete kolkooziin dergedeki komsomooliin ekin organizaacada poliitikiin suralcal ton muuca jabuulagdana. Zişee abça yzekede, aimagiin komsomooliin komitee doos tomilogdoson propagandiist nek. *BALDORŻO BADMIIN* gedeg poliitikiin suralcal jabuulakadaa, komsomoolçuudiin beledkeliigi narinaar şalgaza yzedeg ygei; sainç, muuç beledkeltei boloni bygede barag «kangaltatai» geze temdegleed mordoçodog jym. Eneen deerees zarima komsomoolçuudani poliitikiin suralcalda jamarç beledkelgyi jiredeg (D. Budiin ba busad). Gadana, ene organizaaciin 22 komsomoolçuud suralcalda kabaadaka josotoi aad, miin 10-11 kyyni suralcana.

Eneen tukaida aimagiin komsomooliin komiteediin zygees ankaraza, Staalinii neremzete kolkooziin dergedeki komsomooliin ekin organizaaciin poliitikiin kedelmeriigi şinedken tabika josotoi.

Kara Kaliuun.

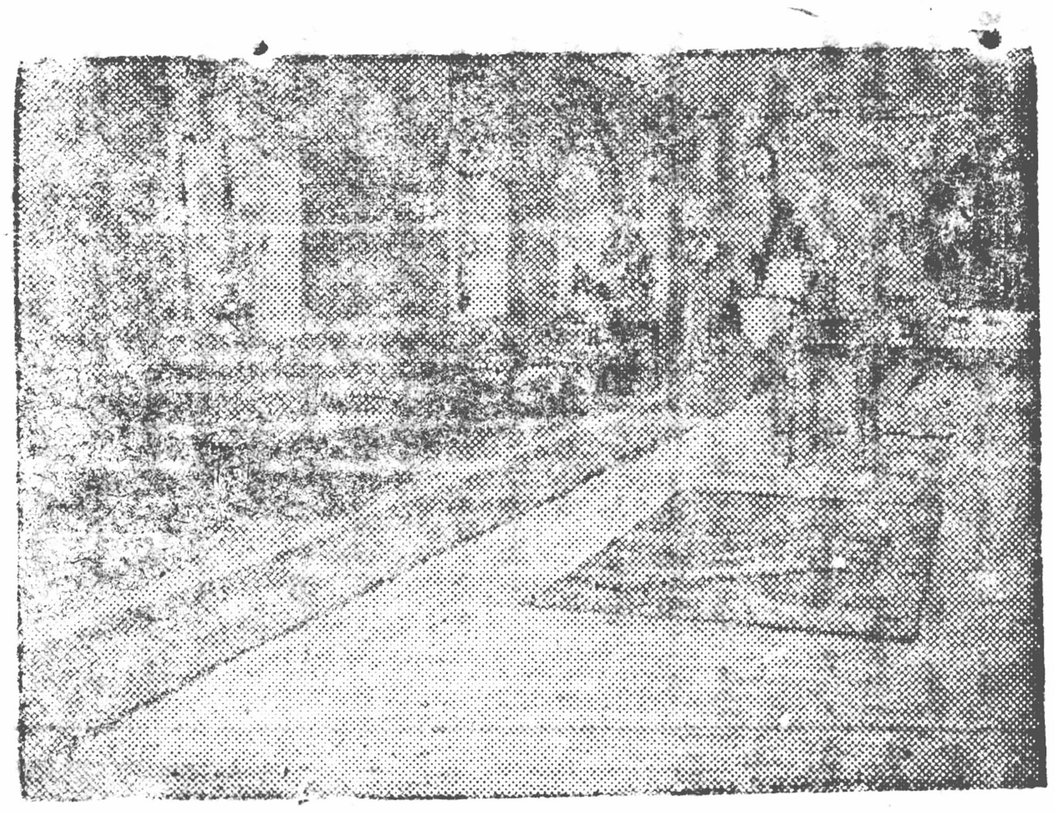

ZURAG DEERE: Ulaan-Ydiin suragçadiin ba pioneer nuudiin bai şanii biliaar daar naadaka tasalga. (Şaraapoviin foto)

Tərəkə ynieediigi karuusalaka zaabari

Tərəkə ynieen bol 280 tukai edər bolozo tugalladag. Eke sooki tugal ilangajaa syylçiin 3 sara soo mika bejee kycedeg. Ene yjedeni ynieendee edər byri kyçetei tezeel (ootrubi, ovioos) 1-ees 2 kiilo kyreter, mineraalta tezeel (dabasa, kuzar) 80-aas 100 graam kyreter egelcekeni çukala. Tərəkə ynieediigi ankaraltaigaar, narinaar karuusalaka keregtei. Tərəkə ynieediigi ene tere çanga neşyyleze juumaar orkibol, tugal kajaza boloko. Tərəkə ynieediigi edər byri ceber agaarta, salkinda jabuulaka keregtei. Zygeer kyiten, karalgan, şuurgan edernyydte ba gazariin gilyyr kaltiruukai baikada, men tərəkəni oirotoson ynieegi gargaza bolokogyi. Bylieen usaar (ceelsiin 10-15 graadus) usalaka, tərəkəəsəni urda 5-7 konog urda tərəlgiin bairada oruulaka keregtei. Ynieediin tərəkə bairani dulaakan, saruul, ceber ba kuurai baika josotoi. Debiskereni şine ba zuzaan baika josotoi. Tərəkəəsəni 10-15 konog urda ideke tezeel kooliini noormiigi kakastani kyreter baga bologoko, siloos egelgiigi zogsooko josotoi.

Syylçiin gurban sara soo buritai ba yzengi bolon kyiten noiton ba melisetei tezeel egçe ton bolokogyi korotoi gekede, ynieen tugal kajaza boloko.

Zooteeknig Bildyyşkinov.

Sanaagaa amarça bolokogyi

Kori. Ydiin somonii Kiiroviin neremzete kolkooz (tyryylegçeni Banzaragşiin), gyenii təsəbiin josoor 1273 tologoi ykertei, 185 tologoi aduutai, 1951 koni jamaatai ba 43 gakaitai bolоko baisan aad, nojaabri sariin ecesiin medeegeer 1297 ykertei, 186 aduusatai 2185 koni jamaatai, 97 gakaitai bolozo, maliingaa bykii sərəg deereni təsəbəə ylyylen dyyrgebe.

Men bykii maldaa dulaan ba dulaabtar bairanuudiigi beledkesen, maliin tezeeliin balaans zokioozo əbəsə, soloomo geke metiin tezeeliigi malçadiingaa kariuucalgada byrin tuşaaza əgəbə.

Zygeer, 1936 ba 37 ondo abtaka təliin bairiin barilgani gyiced dyyreedyi, eneniigi oiriin kedeken konog soo dyyrgekeer temeceze jabana. Menee ene kolkooziin malnuudani jike targan, malçadani azaldaa ton sain kariuucalgatai kandadag deerees byteeciin talaar sain zişee karuuladag.

Kiiroviin neremzete kolkoo ziinkid kadaa, oloson amzaltadaa sanaagaa amaraka bişe, malazaliin stakaanovtanii respyyblikiin kuralda mandaad abakiin təlөə temeceke, malazal deeree baisan dutuunuudaa byrin usadkaka josotoi.

DAM-ŻAM.

Agiin aimagiin Buriaadskiin staanciin kədəlmeriçənii ekener M. S. Kondraatijevaa gedeg 8 kyygedtei. Tiin, 1936 onii aavgustda garasan Niine geze bacaganii ba 1934 ondo garasan Aleksaandr geze kəbyynii 5-5 nasa kyretereni zil byriiin 4000 təkərig mənge gyrenii zygees tusalamza bolgon abaka bolozo, 1936 ondo 4000 tək. mənge aimgyicedkomiin tyryylegçiin orologço nək. Aslioozovoos nojaabriiin 21 tuşaaza ababa.

Ż. Cerenii.

Ulaan-Ydiin soninuud

● *BMASSR-iin Gazartariaalangiin* Arkomaadiin dergede kolkooziin tyryylegçeneriin mergezeliigi deeşelyyleke 3 sariin kyyrse neegdebe. Ene kyyrsede 80 tyryylegçener cuglaraad baina.

● *Enenii urda garasan* gyrenii dotoriin urislamzanuudiin obligaacanuudiin selgelge j a b u u l a k a d a a, tusalalcaka komiisanuud ba kədəəgyyr jabaka naidalgatanariin gariin abalga bolo goko tuskai instryygciigi BMASSR-n TGK buriaad kelen deere keblen garagaza baina. Eneniigi dekaabri sara soo taraaka baina.

***

Oordento Kuca Namsarain «Tiime baigaa» geze şine garasan zokiooliigi zon buliaaldaza abaad unşana.

Batacerenii.

Pooçtiin təərimeər kanceliaartai somsoveed

AGA. Urda Agiin somonii soveedto pooçtoor jabasan, biçegyyd gazeeta zurnaalnuud kyrekeleere, somsoveediin kanceliaar soo təəriçedeg baina. Uçar şaltagaani, ene somonii pooçtiin jabuulgiigi erkiledeg, somsoveediin kereg kətəlegçə nək. *Baldoriiin* gedeg, somoniigoo kolkoozuudta jiresen biçegyyd ba eldeb gazeetanuud, zurnaalnuudiigi abasan cagtaa tuskaita ezedteni damzuuldag ygei, somsoveediin kanceliaarta 10-15 konogto daradag baina. *Zişeelebel:* Urda-Agiin somonii *Staalinii* neremzete kolkooziin kolkoozniguudiin zakisan gazeetanuud bolzor soogoo kylieegdedeg ygei, sariin dyyreke boloson koino gancata 10-16 kesegeer jiredeg. Mən kolkooziin kolkoozniguud ene 1936 on dotor 12 keseg «B. M. Ynen» gazeetiigi zakisan, tiin tooto gazeetani gyicedeer ba noomir aldadgyi abtadag ygei, kododoo dutuu abtadag. Gadana, 1937 onii gazeetanuudiin zakil odoo kyreter jabuulanagyi.

Ene kereg tukai somsoveediin tyryy nək. D. Ż. Bolodiindo kelegdesenç bol, nək Bolodiin eneen tukai ankaralaa tabiza, somoniigoo pooçtiin keregiigi saizaruulaka tukai kemzee abanagyi.

Aimagiin gyicedkom ba pooçtiin tasagaas ene keregiigi şalgan yzeze kolkoozniguudiin zakisan gazeetanuudiigi ezedteni gyicedeer kyre geke kemzee abaka ba azalçadiin keregte kaişa keregeer kandasan nək. *Baldoriiindo* kubita zemiini amasuulaka josotoi.

C. Agiinskii.

45 təkərig cugluulaba

AGA. Urda Agiin somonii Staalinii neremzete kolkooziin dergedeki komsomooliin ekin organizaaciin komsomoolçuud (komiteediin sekretaar Żalcabiin) bol Ispaaniin geroilig temecelçediin ekener ba kyykedte tusalamza bolgon 45 tək. mənge cugluulaza jabuulaba.

C. AGIINSKII.

Krasnojaarskaas c garaBaBdi

Krasnojaarsk, noja (Manai korrespondee Ulaan-Ydees—Moskvaa ter jabagaar—canaar zorison bacagadiin kor dekaabriin 4-də «Kras rskii Rabooçi» geze ga redaagcada boloson gada baiba. «Solovei vyşko» geze kinoo k «Vassa Żeleznioovaa pijeeca teaatrnuudta karasan baina. Teaatri legtiiv ajanda zorig jike kyndeleze kylieel kaabriin 5-da do yzyylekedeni, ajançad jenyyd ton elyyr baiz şaa jabaka bolobobdi ydeşe ciirkede oroko ciirkiin direekce mer luunaar ugtaa sen. I riiin 6-da Staalinii Ko ciin abtasanii bajar monstraacada orolcoc tingede *Liiza Konstan* amarçalgiin yge kelee giin syyleer paartiiin riin komiteediin s nək. *Goliuudovto* ba mooliin kizkomiin s nək. *Bolişakoovto* or zaabdi.

Dekaabriin 7 eg caaşanki zamdaa ga Krasnojaarskaas gara remnei kizaariin gyi komiteediin tyryyleg *Titoov* bailcaba. T konolgo kyreter jaarskiin keden cana maandiigi ydeşebe.

Butan

Kariuucalgata reda tyr orologço D. Al

Taa «Buriaadm Ynen» gazeetiigi zal Kerbee zakiza abad baibal çamdaza zak regtei.

Gazeeta zakidaggy tiin, komsomooliin ba kədəlmeriçən ko guud baika josogyi.

Mənəəde

Kinoo-teaatrta

Kinoo „Erdem"

„Pokoleenije Pobediit

(Duugardag)

Kinoo „Progress"

Çeloveek nevidiimk

(Duugardag

SONOSKOL

„Ynen" gazeetada biçedeg nəkəd aal

Dariikan cagaa əəsədiingəə todorkoi a suudiigi (pooştiin tasag, aimag, somon, kolkoo əəriin nere obog gyiced todoor) «YNEN» gaze redaagcada ilegeegtii. Żiliin eces bolobo, tanai g raariin toocoo keke aad, aadresiitnai sain me gyigees saataza bainabdi.

REDAAGCA.

Toomir gargasan CEVEENII.Kinan şalgagça KORÇONZABIIN. Verstaalagça C. BATIIN. «B.-M. Praavda» ba «Ynenii» tipograafi. Ypolgiavl